

# Dossier de presse

Lundi 28 mai 2018



**Point d'étape**

## **PLAN SENIORS 01 - PLAN HANDICAP 01 DES ACTIONS CONCRÈTES**



**Conférence de presse**

**de Jean Deguerry**

Président du Département de l'Ain

**et de Muriel Luga Giraud**

Vice-présidente du Département de l'Ain  
déléguée aux affaires sociales



[www.ain.fr](http://www.ain.fr)

**AIN**<sup>01</sup>  
le Département





# Des actions concrètes pour accompagner les aînés et favoriser l'autonomie des personnes handicapées

## Plan Seniors 01

### « Agir pour vieillir ensemble »

Parce que notre société doit s'adapter au vieillissement de la population et que chacun, dans sa famille, aspire à bien vieillir, ensemble, le plus longtemps possible, nous avons adopté en 2016 un ambitieux Plan Seniors au service de nos aînés et de leurs proches doté d'un budget annuel de 10 millions d'euros. Deux ans après son adoption, de nombreuses actions ont déjà été mises en œuvre. Notre objectif est que les seniors se sentent en sécurité chez eux, sans pour autant être isolés d'une vie sociale et que leurs conditions de vie se dégradent le moins possible avec l'âge. Cela passe, notamment, par des aides à la personne, des services mais aussi le développement de solutions techniques innovantes, sans oublier le soutien aux familles et aux aidants.

## Plan Handicap 01

### « Favoriser l'égalité au quotidien »

Aujourd'hui, chacun doit trouver sa place dans notre société et pouvoir s'épanouir même en situation de handicap. Parce que nous sommes engagés dans une politique sociale qui rompt avec l'assistanat pour aller vers l'autonomie des personnes, nous avons adopté en juillet 2017 un Plan Handicap de 51 millions d'euros pour mieux répondre aux besoins et aux attentes des personnes concernées. Comme en témoignent les actions que nous mettons en œuvre depuis un an, notre volonté est de favoriser l'inclusion et l'autonomie, quel que soit le niveau de dépendance, de mettre les personnes handicapées en capacité de faire leurs choix, de rendre accessible les lieux publics et privés, pour participer pleinement à la société.

**Jean Deguerry**

Président du Département de l'Ain

**Muriel Luga Giraud**

Vice-Présidente du Département de l'Ain  
déléguée aux affaires sociales



2016-2021

# PLAN SENIORS 01

La population de l'Ain connaîtra comme celle de notre pays un fort vieillissement d'ici à 2035 sous l'effet conjugué de l'arrivée progressive à 65 ans des générations du "baby-boom" et de l'augmentation de l'espérance de vie. Une part minoritaire mais importante sera dépendante après l'âge de 85 ans. Nos aînés, même fragilisés et avec des difficultés motrices, souhaitent pouvoir vieillir chez eux.

Le Département, chef de file des politiques sociales en faveur des personnes âgées, se doit de proposer aux habitants de l'Ain une politique à la fois ambitieuse, concrète et cohérente pour nos aînés. C'est pourquoi, il a mis en place un Plan Seniors 01, adopté en mars 2016, doté d'un budget annuel de 10 millions d'euros. Ce plan, qui couvre la période 2016-2021, repose sur 5 axes :

**Axe 1 :** Prévenir la perte d'autonomie

**Axe 2 :** Vivre ensemble dans l'Ain pour tous les âges

**Axe 3 :** Mieux vieillir chez soi

**Axe 4 :** Relever le défi des établissements pour demain

**Axe transversal :** soutenir les malades d'Alzheimer et leurs familles

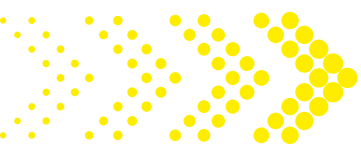

# Prévenir la perte d'autonomie

## AXE 01

### Ateliers Happy Tab'

Ateliers mis en place dans le cadre de la Conférence des financeurs avec pour objectif le « Développement des relations humaines »

#### Porteur de projet : l'Adapa

Ateliers comprenant 12 séances sur tablette, animés par des aides à domicile qui ont suivi une formation pour ces missions. Partenariat avec les communes.

#### Objectifs de cette action :

- Initier à l'informatique
- Comprendre l'environnement
- Apprendre à faire une recherche sur internet
- Remplir un formulaire
- Communiquer avec des proches...

**Secteur :** Ensemble du département

**Nombre de personnes :** 41 ateliers, avec une participation moyenne de 6 à 8 personnes par atelier de 12 séances

**Coût :** Environ 80 000 €

Compte-tenu de la réussite de cet atelier, l'Adapa continue à le déployer et propose à la Conférence des financeurs pour la programmation 2018 à venir, un atelier informatique de niveau 2 (à la demande des structures qui les ont accueillis).

### Solution Activ' Dialogue, système de téléassistance

Système mis en place dans le cadre de la Conférence des financeurs avec pour objectif l'« Amélioration de l'accès aux équipements et aides technique individuelles »

**Porteur de projet :** l'association Présence Verte

#### Objectifs de cette action :

- Une assistance 24h/24 et 7 jours/7
- La possibilité de transmettre des messages aux bénéficiaires grâce à la boîte de dialogue connectée (un voyant lumineux s'allume sur le boîtier, comme un répondeur qui indique que le téléassisteuseur ou un proche relié au boîtier a laissé un message vocal)
- Les proches qui le souhaitent peuvent avoir également, via leur adresse mail, les contacts entre le téléassisteuseur et le proche : nombre d'appels ou un message du téléassisteuseur pour informer d'une situation. Ils peuvent savoir si le bénéficiaire porte bien son bracelet ou non et si la boîte de dialogue est active ou pas.

**Secteur :** Ouest du département, notamment Châtillon-sur-Chalaronne

**Nombre de personnes :** 30

**Montant de l'action :** 30 310 €

Compte tenu du succès du projet, Présence Verte a déposé un nouveau dossier auprès de la Conférence des financeurs, avec un nombre de bénéficiaires de 40.

#### Nouveautés :

La solution technique innovante de téléassistance « Activ'Dialog » intégrera systématiquement les techniques suivantes :

- Un transmetteur d'assistance à domicile de dernière génération Solem Luna 4 Design et performant qui permet la distribution des nouveaux services d'assistance au domicile
- Un écran Média connecté qui permet à la personne équipée de recevoir des messages audio/visuels de la part de ses proches et aussi et surtout des différentes structures engagées dans le protocole
- Des badges « d'état » remis aux intervenants médicaux des services à la personne. Ces badges vont permettre de délivrer des informations qui parviendront à notre plateforme Attentive et vont permettre de favoriser la prévention santé (état de l'humeur - de l'appétit - de la fatigue de l'abonné, etc)
- Un capteur connecté qui indique le passage de l'aide à domicile ou du professionnel de santé. Ce dernier ou cette dernière peut ensuite se connecter à la plateforme et adresser un message plus personnalisé, spécifique à l'entourage pour le rassurer ou l'informer d'une situation.

### Dédramatiser la baisse d'audition

Action mise en place dans le cadre de la Conférence des financeurs avec pour objectif : « Bien vieillir/ santé globale »

**Porteur de projet :** Dr Livet du « Centre bien vieillir », association d'AGIR ARRCO

#### Objectifs de cette action :

- Permettre de comprendre les conséquences physiques et sociales d'une baisse de l'audition
- Dédramatiser la perte auditive et l'aide auditive
- Aider à trouver des solutions aux difficultés

#### Plusieurs temps forts sur cette action :

- Une conférence le 13 mars 2018 à la salle des fêtes de Belley (350 inscrits). Toutefois, compte tenu de la capacité de la salle, seules 200 personnes ont pu assister à la Conférence du Docteur Livet),
- 2 journées d'audiogrammes pour 35 personnes (29 mars et 5 avril 2018), inscriptions à l'issue de la conférence,
- Groupe de soutien : 3 demi-journées - 7 personnes
- Bilans de prévention réalisés par un gériatre et un psychologue de l'hôpital de Belley (9 journées d'avril à juillet 2018) : 64 personnes inscrites

Compte-tenu de la réussite de l'action, l'opérateur propose de reconduire cette action en 2018 à Belley pour les 150 personnes qui n'ont pas pu en bénéficier et à Bellegarde-sur-Valserine à la suite d'une demande locale.

**Secteurs concernés :** Belley et communes alentours

**Montant financier global :** 33 608 €



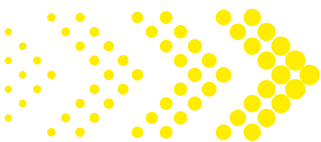

# Vivre ensemble dans l'Ain pour tous les âges

**AXE 02**

## Logements Haissor nouvelle génération

La nouvelle équipe municipale de la commune de Cormaranche-en-Bugey élue en 2014 a souhaité élaborer un projet de vie sociale adapté aux seniors et au vieillissement, en tenant compte de leurs besoins et en leur permettant de s'ouvrir par tous les moyens sur la vie extérieure de la commune, afin de rompre la solitude et l'isolement. Elle a également eu le souhait de réaliser une résidence de douze logements de plain-pied, exclusivement dédiés à des seniors.

Le projet Haissor de Cormaranche-en-Bugey a été conçu à destination des personnes âgées qui souhaitent un logement offrant à la fois une présence et la possibilité de vivre de manière autonome.

La résidence est constituée de 12 logements de plain-pied, dont 8 logements intégrés au projet Haissor, adaptés aux personnes seniors, à mobilité réduite par des aménagements dans la salle d'eau (douche à l'italienne, barres d'appui, sols antidérapants, chemins lumineux), un accès direct sur les terrasses, une circulation interne facilitée par une luminosité naturelle favorisée par de larges baies vitrées sur toutes les faces du bâtiment. Le projet intègre le bois dans son ossature, ceci étant une logique à Cormaranche-en-Bugey, village de la filière bois, et est relié au réseau de chaleur de la chaufferie bois communale.

Le projet global est constitué de 4 T1 bis de 34,4m<sup>2</sup> et de 8 T2 de 53,1m<sup>2</sup> avec terrasses de 13m<sup>2</sup> chacune.

Le projet prévoit des places de stationnement couvertes mises à disposition des résidents avec rampe d'accès PMR (Personnes à Mobilité Réduite), les places à disposition des résidents Haissor sont implantées à proximité immédiate de l'entrée du bâtiment. Un visiophone est installé à l'entrée du bâtiment afin d'obtenir une sécurité

optimale. Pour faciliter les déplacements des résidents la nuit mais aussi dans les circulations, une domotique est installée comme des détecteurs de mouvement et des volets électriques.

Le bâtiment comprend des lieux communs pour les prises des repas, les activités et les animations et regroupe également des espaces dédiés aux activités de maintien physique ainsi qu'une salle multimédias. Le bâtiment abrite aussi une salle communale d'animation intergénérationnelle financée par la commune dédiée aux activités du club d'aînés et peut accueillir des activités périscolaires. La salle commune dédiée au projet Haissor est d'une surface de 37,3m<sup>2</sup> et est équipée : salon TV, lave-linge et sèche-linge communs.

La commune de Cormaranche-en-Bugey est le pilote de ce projet et a souhaité s'associer avec le bailleur social Semcoda, ainsi qu'à l'Adapa qui est l'association d'aide à domicile implantée localement.

**Le Département de l'Ain a accordé 6 agréments PLUS (Prêt Locatif à Usage Social), 2 agréments PLAI (Prêt Locatif Aidé d'Intégration) et 4 agréments PLS (Prêt Locatif Social) pour ces logements et une subvention totale de 110 969€ réparti comme suit :**

- 20 969€ au titre de la subvention déléguée de l'État

- 90 000€ au titre des fonds propres du Département.

Le coût total de cette opération est de 1 820 900€.

## ZOOM SUR LES PROJETS HAISSOR DU PLAN SENIORS



### 1<sup>re</sup> programmation du projet Haissor :

- Ambérieu-en-Bugey - Dynacité, ADMR - 8 logements ▶ Début travaux juillet 2018 - Livraison janvier 2020
- Cormaranche-en-Bugey - Semcoda - Adapa - 8 logements ▶ Livrés
- Villars-les-Dombes - Dynacité, ADMR - 7 logements ▶ Livraison août 2020
- Chaveyriat - Adapa - Projet de 6 logements ▶ En cours d'étude
- Leyment - Logidia - ADMR - Projet sur 8 logements ▶ En cours d'étude
- Ceyzériat - Semcoda - ADMR - Projet sur 5 logements ▶ En cours d'étude

### 2<sup>e</sup> programmation du projet Haissor :

- Tossiat - Bourg Habitat - Adapa - 6 logements ▶ Livraison février 2020
- Saint-Cyr-sur-Menthon - Semcoda - ADMR - 6 logements ▶ Livraison fin 2019
- Saint-Trivier-de-Courtes - Dynacité - ADMR - 6 logements ▶ Livrés en avril 2018
- Saint-Genis-Pouilly - Semcoda - Adapa - Projet de 8 logements ▶ En cours d'étude

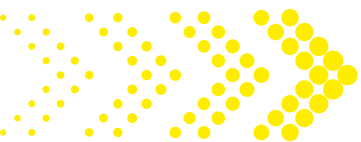

# Mieux vieillir chez soi

## AXE 03

### Accueil de jour innovant

L'enjeu de l'accueil de jour innovant de la Plaine de l'Ain (12 places) est de fonctionner en mode « itinérant », en proposant des lieux d'accueil à la journée en réponse aux besoins des personnes atteintes de la maladie d'Alzheimer ou troubles apparentés et de leurs familles.

Cet accueil de jour est adossé à 2 Ehpad (Lagnieu a ouvert en février 2017 et Ambérieu-en-Bugey en janvier 2018) et un Centre Hospitalier (Meximieux, ouverture prévue fin 2019). Il se caractérise cependant

par un fonctionnement autonome sur chacun des sites, tout en permettant une mutualisation des moyens matériels et humains.

À ce stade, il ne fonctionne pas encore pour Meximieux.

**Le Département a financé ce dispositif à hauteur de 36 000 € pour l'aménagement et l'équipement des locaux des 3 sites.**

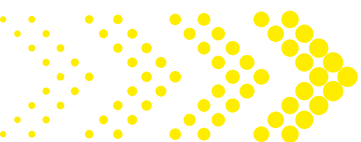

# Relever le défi des établissements pour demain

## AXE 04

### Projet de Marpa PUV

La Marpa d'Evosges est destinée à accueillir 24 personnes âgées non dépendantes sur la commune d'Evosges. Le permis de construire a été déposé et les travaux devraient débuter à l'été 2018. La Semcoda a été retenue pour ériger cette nouvelle Marpa. Une association de gestion à but non lucratif a été constituée et elle sera chargée d'assurer la gestion de la Marpa.

**Une subvention sera accordée par le Département mais elle n'a pas été encore votée à ce jour.**



## ET AUSSI...

### Ouvertures 2020-2021 :

- Petite Unité de Vie "Alzheimer" sur le site de Montréal-la-Cluse.
- Appel à projet pour la création de 5 Marpa/PUV :
  - Belley
  - Saint-Didier-sur-Chalaronne
  - Evosges
  - Ferney-Voltaire
  - Saint-Martin-du-Fresne

### Projets pour les 5 prochaines années :

- CH Belley
- CH Thoissey
- Ehpad Corbonod
- Ehpad Croix Rouge
- CH Bourg-en-Bresse
- CH du Haut-Bugey
- Ehpad Saint-Rambert-en-Bugey

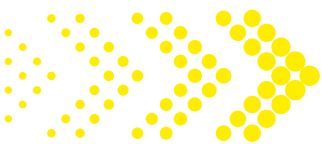

# Soutenir les malades d'Alzheimer et leurs familles

**AXE TRANSVERSAL**

## Le projet de Marpa « Alzheimer », une première pour le département !

Cette Marpa qui sera créée à Montréal-la-Cluse sera dédiée à l'accueil de 24 personnes âgées atteintes de déficiences cognitives (maladies d'Alzheimer et maladies apparentées). La Marpa sera située à côté de la maison de santé pluridisciplinaire et sera érigée par la Semcoda. Une association de gestion à but non lucratif a été constituée et elle sera chargée d'assurer la gestion de la Marpa.

**Une subvention sera accordée par le Département mais elle n'a pas été encore votée à ce jour.**





## ➤ **Accueil de jour thérapeutique itinérant du Pays de Gex et du Pays Bellegardien « Le réseau Mnémosis »**

Cet accueil de jour (12 places) expérimental et innovant par son action en faveur de la détection précoce de la maladie d'Alzheimer s'inscrit dans la démarche de recherche clinique suivante :

- Favoriser le diagnostic précoce des troubles de la mémoire, et diligenter toute action facilitant l'accès à ce diagnostic
- Proposer, dès le début de la maladie, des techniques spéciales de stimulation cognitive et de socialisation, à travers des ateliers permettant de travailler l'attention, la concentration et la socialisation des personnes afin de maintenir un maximum l'autonomie à domicile
- Evaluer l'évolution de la maladie pour une meilleure adaptation des aides au statut clinique

**Le Département finance annuellement ce dispositif à hauteur de 75000€ annuel.**

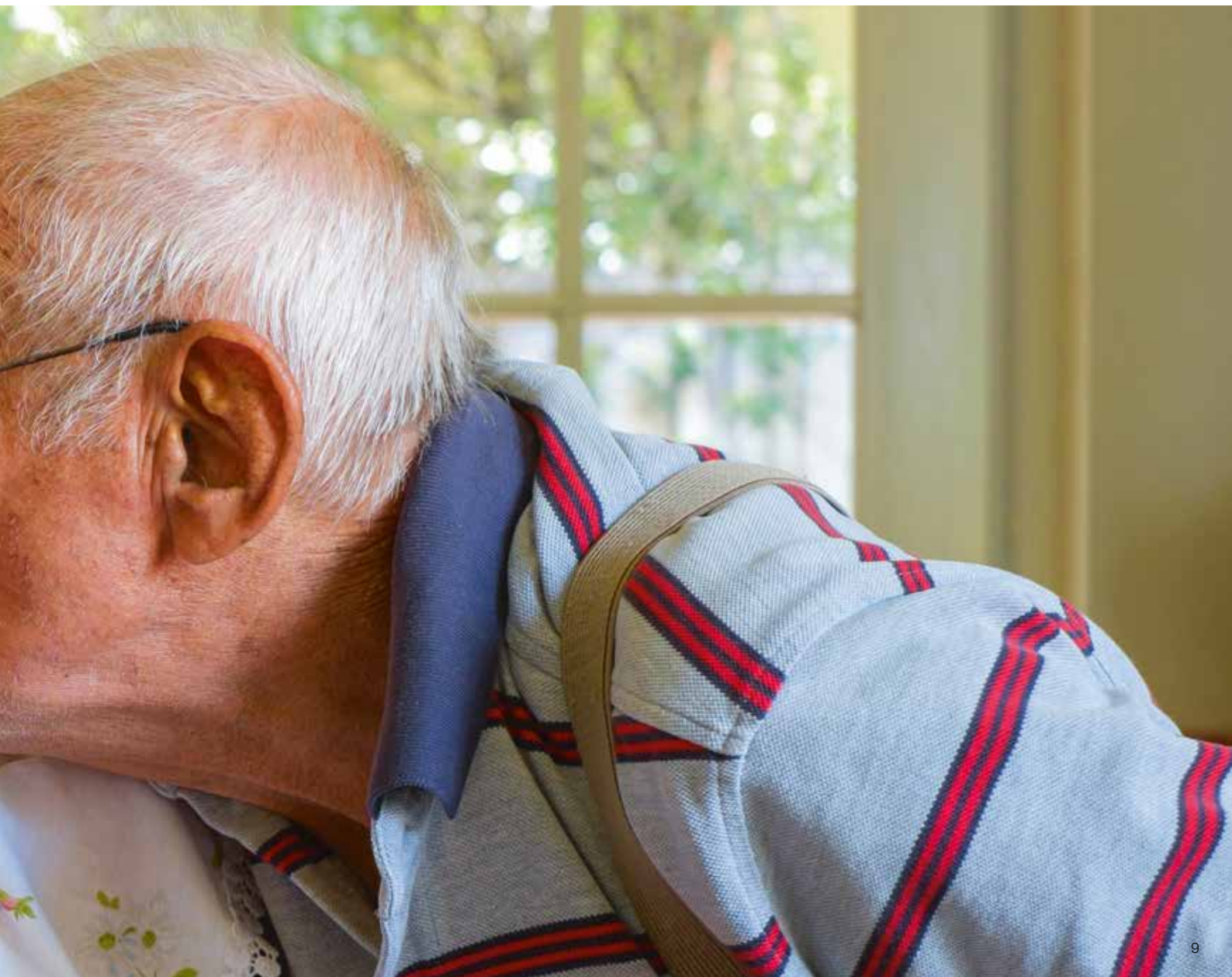



2017-2022

# PLAN HANDICAP

Pour mieux répondre aux besoins et aux attentes des personnes en situation de handicap, le Département de l'Ain a adopté en juillet 2017 son Plan Handicap 01. Ce plan, qui constitue une feuille de route pour les 5 ans à venir (2017-2022), fruit d'une étroite collaboration avec les partenaires oeuvrant en faveur des personnes en situation de handicap, représente un budget de 51 millions d'euros.

L'objectif de ce plan est l'inclusion des personnes handicapées. Il ne s'agit pas simplement de changer les formules « prise en charge » par « accompagnement », « intégration scolaire » par « scolarisation » ou « insertion » par « implication sociale ». Huit axes ont été définis pour permettre la mise en oeuvre d'actions concrètes visant à favoriser l'autonomie des personnes quel que soit leur niveau de dépendance.

**Axe 1 :** Renforcer l'action de la Maison départementale des personnes handicapées (MDPH) pour plus de proximité

**Axe 2 :** Structurer le champ du soutien et de l'accompagnement à domicile

**Axe 3 :** Créer une offre de logements novatrice et inclusive

**Axe 4 :** Offrir des places nouvelles en établissement adaptées aux besoins

**Axe 5 :** Soutenir les parents et accompagner les enfants

**Axe 6 :** Mieux prendre en compte l'autisme et les « Dys »

**Axe 7 :** Soutenir et accompagner les aidants

**Axe transversal :** S'engager pour le développement de la culture, du tourisme et des loisirs





# Créer une offre de logements novatrice et inclusive

## AXE 03

### Appartements pour cérébro-lésés

Une expérimentation d'appartements inclusifs pour cérébro-lésés est conduite par l'association « Vis la Ville » à Oyonnax et soutenue par le Département de l'Ain. Ce projet s'inscrit au sein de la ville d'Oyonnax où des appartements ont été rénovés dans un bâtiment commercial. Quatre de ces appartements ont été réservés pour des personnes ayant des troubles cérébraux. Elles seront accompagnées par le service de l'Adapa (aide à domicile) et le SAMSAH (Service d'accompagnement médico-social pour adultes handicapés). Ce dispositif concerne 4 locataires occupant 4 logements indépendants mais qui partageront un espace commun et des temps collectifs. Il s'agit d'une opération de 4 logements PLAI (Prêt Locatif Aidé d'Intégration) en habitat partagé : 2 T2 d'une surface de 58 m<sup>2</sup> chacun et de 2 T3 d'une surface de 74 m<sup>2</sup>.

**Le Département a accordé une subvention de 78 000 € répartie comme suit :**

- 28 000 € au titre de la subvention déléguée de l'Etat,
- 50 000 € au titre de la subvention propre du Département : 40 000 € pour cette opération novatrice et 10 000 € pour le mobilier.



## ET AUSSI...

- **Oyonnax** - Soutien du projet d'appartements pour cérébro-lésés - (4 appartements) ▶ Mai 2018
- **Bourg-en-Bresse** - Soutien de l'initiative de « Enfants soleil » tournée vers l'inclusion de personnes handicapées mentales - En cours d'étude (12 appartements) ▶ 2019
- **Bourg-en-Bresse** - Soutien du projet de transformation de foyers en appartements - En cours d'étude - 62 logements + 1 accueil temporaire ▶ 2020
- **Bourg-en-Bresse** - Soutien d'un projet APF pour handicapés moteurs (en cours de réflexion) (nombre d'appartements non encore défini) ▶ 2021



# Offrir des places nouvelles en établissements adaptés aux besoins

## AXE 04

### Ouverture du Foyer d'Accueil Médicalisé « Les Passerelles de la Dombes » de Tramoyes depuis le 19 février 2018

Il s'agit d'un FAM pour épileptiques sévères pharmaco-résistants géré par l'ORSAC.

Cette structure était largement attendue, face au constat d'une offre insuffisante au niveau de la prise en charge des malades atteints d'épilepsies sévères dans la région. L'établissement offre une capacité de 42 places (dont 2 places en hébergement temporaire), dont 7 réservées aux ressortissants de l'Ain, compte tenu de la vocation régionale de cet établissement.

L'inauguration est prévue fin juin 2018.

**Le Département contribue financièrement via l'attribution d'une dotation de fonctionnement annuelle : 300 000 euros en 2018 et 450 000 euros en 2019 (Contrat Pluriannuel d'Objectifs et de Moyens).**

## ➤ Foyer de Vie pour Personnes Handicapées Vieillissantes

Afin de répondre aux besoins de la population du Haut-Bugey, le projet de création d'un foyer de vie pour personnes handicapées vieillissantes (PHV) de 40 places géré par l'Adapei de l'Ain a été autorisé à Oyonnax. Ce projet a pour ambition d'apporter une réponse à l'allongement de la durée de vie des personnes handicapées. Une maison d'accueil spécialisée de 8 places pour adultes polyhandicapées ou ayant un pluri-handicap sévère sera également implantée au rez-de-chaussée du bâtiment. Cette dernière structure relève de la seule compétence de l'Agence Régionale de Santé.

La volonté du Département est d'améliorer l'offre pour les personnes handicapées vieillissantes, pour accompagner les personnes sortantes des établissements et services d'aide par le travail (ESAT) ou pour des personnes handicapées vieillissantes, dont les problématiques ne permettent plus le maintien dans le logement ordinaire.

**Le Département a voté une subvention à hauteur de 612 700 € pour accompagner ce projet et assurera ensuite les frais de fonctionnement.**

## ➤ Ehpad La Croix Rouge Française

La reconstruction de l'Ehpad de la Croix Rouge Française à Bellegarde-sur-Valserine intégrera 67 lits d'hébergement pour personnes âgées dépendantes, 2 lits d'hébergement temporaire pour personnes âgées dépendantes et 13 lits d'hébergement permanent à destination de personnes handicapées vieillissantes (PHV). L'Adapei de l'Ain par le biais d'une équipe mobile spécialisée à destination des PHV, accompagnera les résidents de l'unité en appui du personnel de la Croix Rouge Française. Cette nouvelle offre d'hébergement innovante à destination des personnes handicapées sur le Département est le fruit d'un partenariat étroit avec la Croix Rouge Française, l'Adapei de l'Ain et le Département. Le projet est en cours d'écriture et devrait débuter à la rentrée prochaine ou dès que la personne sera recrutée par le Centre d'Action Médico-Sociale Précoce (CAMSP)

**Le Département a voté une subvention à hauteur de 1 569 400 € pour accompagner ce projet de reconstruction et financera annuellement l'accompagnement par l'équipe mobile de l'Adapei de l'Ain.**

## ET AUSSI..

- **Tramoyes** - Ouverture du Foyer d'Accueil Médicalisé pour épileptiques sévères pharmaco-résistants ▶ 42 places - 2018
- **Oyonnax** - Foyer pour personnes handicapées vieillissantes - Travaux en cours - 40 places ▶ 2018
- **Virieu le Petit et Artemare** - Extension du foyer de l'ARIMC à Virieu le Petit et Artemare : augmentation de capacité de 15 places ▶ 2017
- **Talissieu** - Extension du Foyer d'Accueil Médicalisé - Installation de 12 places supplémentaires ▶ 2018-2019
- **Bellegarde-sur-Valserine** - Création d'une section pour personnes handicapées vieillissantes à l'Ehpad La Croix-Rouge avec la reconstruction de l'Ehpad de 13 lits et la création d'une équipe mobile Adapei ▶ 2019
- **Hauteville Lompnes** - Création d'un Foyer d'Accueil Médicalisé pour Korsakoff, cérébro-lésés et handicaps psychiques ▶ 2020-2021
- **Saint-Jean-le-Vieux** - Création d'une MarpaHvie en cours de réflexion - 24 places ▶ 2021
- **Ambérieu-en-Bugey** - Extension de 4 places du service d'accompagnement à la vie sociale (D3A) de l'Association Vivre en Ville 01 ▶ 2017
- **Ceyzériat** - Étude du projet de création d'un foyer de vie pour jeunes adultes autistes avec l'Adapei ▶ 2018-2019





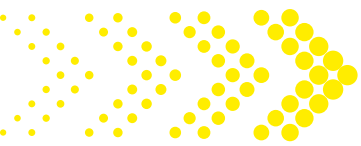

# Soutenir les parents et accompagner les enfants **AXE 05**

Dans le cadre des actions pour un accueil de qualité du jeune enfant (0-3 ans) et du développement de l'offre d'accueil spécifique par la sensibilisation et la formation (actions 1 et 2), il a été décidé, après concertation des partenaires, d'expérimenter un projet de référent/ressource sur l'accueil d'un enfant en situation de handicap sur l'ensemble du département.

Le projet est en cours d'écriture et devrait débiter à la rentrée prochaine ou dès que la personne sera recrutée par le Centre d'Action Médico-Sociale Précoce (CAMSP).

Cette personne ressource aura la mission de sensibiliser les Établissements d'Accueil du Jeune Enfant (EAJE), les assistants maternels avec l'aide des Relais d'Assistants Maternels (RAM) sur l'accueil d'enfants en situation de handicap et d'accompagner les projets d'accueil et d'être en ressource pendant l'accueil.

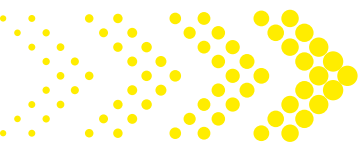

# Mieux prendre en compte l'autisme et les « Dys » **AXE 06**

Dans le cadre de l'action 1 ayant pour objectif de renforcer le dépistage précoce des Troubles du Spectre Autistique, l'information des médecins de Protection Maternelle et Infantile (PMI) dispensée en 2017 sera suivie en 2018 par la sensibilisation des infirmières puéricultrices de PMI et des professionnels des Établissement d'accueil du jeune enfant (EAJE) et des Relais assistants maternels (RAM) à l'automne 2018 ; le cahier des charges a été construit avec le Centre d'évaluation et du diagnostic de l'Ain (CED'Ain).

En ce qui concerne l'action portant sur l'installation d'orthophonistes dans l'Ain en tant que facteur clé de la rééducation : en décembre 2017, l'Assemblée départementale a voté l'adaptation de l'aide aux étudiants en orthophonie et l'augmentation de l'aide financière.

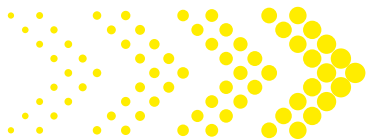

# S'engager pour le développement de la culture, du tourisme et des loisirs

## AXE TRANSVERSAL

### Handi aviron

**Lieu :** base nautique aviron Virignin-Belley

**Pilotage de l'action :** Conseil départemental de l'Ain / Communauté de communes Bugey Sud / Association Bugey Haut-Rhône / CNR

**Partenaires :** Comité Départemental Sport Adapté  
Comité Départemental Handisport

**Investissement matériel :** 22 000€ financement 100%  
par le Département de l'Ain

**Investissement accessibilité de la base nautique (cheminements/stationnement) :**  
50 000€ financement Communauté de communes Bugey Sud et CNR

#### Objectifs :

Créer une offre de sport-loisir nouvelle à destination des personnes handicapées qui désirent pratiquer une activité physique « douce » sur un territoire où l'offre spécifique handicap est réduite.

#### Mise en œuvre :

L'achat matériel a été réalisé ce printemps et les travaux d'accessibilité également.

#### Moyens humains :

L'association dispose d'un éducateur sportif spécialisé handi aviron, il est dans la capacité d'accueillir tous types de handicap (mental, ou physique) ; il est à noter que cette pratique handi se fera sur un format « inclusif » (avec un public ordinaire.)

#### À suivre :

Outre le lancement officiel de cette action le 3 juin prochain, 3 temps forts de communication (invitation structures spécifiques-IME foyers de vie... particuliers) seront organisés par an par le Département et l'association porteuse du projet pour développer cette activité et conforter l'action.

**A noter :** lors de ce lancement sera présent une société qui fabrique les Fauteuils tout terrain (QUADRIX) qui fera essayer ces engins spécifiques permettant aux personnes handicapées d'accéder aux chemins de montagne.....une autre action du plan handicap à suivre cet automne !

### Loisirs équestres

Possibilité pour les personnes handicapées moteur de monter à cheval (équipement « EQUILEV »)

**Lieu :** Espace cheval de Courmangoux  
[http://www.espace-cheval.fr/index.php?p=1\\_27\\_HANDISPORT-AIN](http://www.espace-cheval.fr/index.php?p=1_27_HANDISPORT-AIN)

**Pilotage de l'action :** Conseil départemental de l'Ain

**Partenaires :** Espace Cheval  
Comité départemental Handisport

**Investissement matériel :** Conseil départemental : 9 800€

#### Objectif :

Créer une offre de loisirs équestres pour tous

#### Mise en œuvre :

Achat matériel réalisé fin décembre

#### Moyens humains :

Encadrement spécialisé

## ET AUSSI...

**Hauteville-Lompnes** - Création d'un pôle loisirs de montagne (accrobranche adapté) ▶ Été 2018

**Hauteville-Lompnes** - Mise en place de randonnées en fauteuil tout-terrain ▶ Automne 2019

**Le Département finance l'UFCV (l'Union Française des Colonies de Vacances) pour la réalisation d'un diagnostic départemental qui est en cours et qui permettra d'identifier les besoins en formation des acteurs de l'accueil de loisirs.**







CONTACT PRESSE

**Conseil départemental de l'Ain**  
**Direction de la communication**  
**Céline Moyne-Bressand**

Tél. 04 74 22 98 33

[celine.moyne-bressand@ain.fr](mailto:celine.moyne-bressand@ain.fr)



[www.ain.fr](http://www.ain.fr)